京報 KING PAO
社址：南京邀貴井十四號　電話：二一三一七
本日一張售洋三分
第一零一號

民族意識，是立國之本，必須善為誘導，善為培養，使之發揚光大。
汪主席節錄言論

羅加入日德義同盟
昨午已在柏林簽字
與三國共同建設世界新秩序

中央社柏林二十三日電：據海通訊：據悉羅馬尼亞已於今午簽字，加入三國同盟。

德外長致詞

中央社柏林二十三日電：據海通訊：自羅馬尼亞首領安德里斯古將軍宣布羅國參加簽訂三國同盟後，德外長里賓特洛甫對之特表歡迎，並稱：余特代表義日兩國政府歡迎羅國為三國協定中一新員，吾人對羅國首領安德里斯古對此努力，至表欣感，按數日前匈國已在維也納參加，今也羅國亦繼之參加矣，吾人以同盟之決心，反對戰事之擴張，而願早日恢復和平秩序，於此亦即東南歐兩國所承認吾人之有力集團以担保彼等之安甯，吾人更知進一步謀吾人之正當而美滿的最後勝利。

羅元首致詞

中央社柏林廿三日電：據海通訊：羅總理安德里斯古簽約加入三國同盟時，會發表演說，其要點如下：今日羅國之加入三國同盟，並非形式而已，乃羅全國人民贊助重建歐洲維護世界文化之具體表示，三國同盟條約之簽訂，為重建歐洲之利器，羅國為加強其國力起見，將與三國同盟國採取一致行動，以謀共同建設世界新秩序。

日政府談話

中央社東京廿三日電：日外務省廿三日下午九時由情報部長發表談話如下：匈羅相繼參加三國同盟者，乃表示日德義三國站在建設世界新秩序及正義之立場上，努力於實現，以確立永遠和平為目的之大理想，已漸收其效果，吾人實不勝欣慰之至。

土耳其頒戒嚴令
抵抗威脅準備一戰

中央社伊斯坦埠爾廿二日電：巴爾幹情勢，自軸心國採取外交攻勢後，殊為緊張，尤以土耳其之對軸心國態度，極表強硬，廿二日土耳其各報，及電台播音，一致警告保加利亞，勸其毋捲入戰爭漩渦，並揚言如有威脅土耳其之安全時，不問其企圖如何，土國將準備立刻一戰，按土耳其言論界之能發此種堅強論調者，係返國中之德駐土大使巴本，會對德意志通訊社記者發表時局談話，該談話中有下列二點：（一）勸告土耳其接近軸心方面，與維持中立，（二）勸告土耳其於蘇俄向伊朗方面南下之際，維持中立，故土當局認為軸心國不久之大規模且積極對土工作，勢為必至，而且當德大使巴本，於二十二日晨返任時，為對土取得以述二點作主眼之協定起見，有企劃外交攻勢之意，又一方面，鑑於德蘇會談後之上現況，蘇俄之南進，亦頗有可能性也。

中央社昂哥拉二十二日電：土耳其情勢，因軸心國對巴爾幹外交工作之進展，及德國駐土耳其大使巴本返任等原因，頓告緊張，土政府二十二日宣布即日實行警備土耳其歐洲之部，及韃靼納爾海峽附近一帶之戒嚴令，其警戒期間為一月云。

中央社昂哥拉二十三日電：據海通訊：前晚土耳其政府對希臘與保加利亞邊界各地，及韃靼海峽，宣布封鎖，而韃靼海峽之封鎖，約經一月，影響伊斯坦埠爾等地交通頗大。

中央社伊斯坦埠爾二十三日電：據海通訊：德駐土京大使巴本，於昨日午後由保京，搭特備機飛抵此間，並往前德大使館小憩後，即繼續飛往昂哥拉。

英擬召開流亡政府會議
柏林報紙表示惋惜

中央社柏林廿三日電：據海通訊：際此匈羅斯等國之首腦訪德之時，英政府亦企圖召開一切歐洲流亡政府之會議，據此間「人民觀察報」載稱：吾人對英政府此舉，並不加以嫉視，但各國政治家仍沉溺於英國錯誤領導途中，而信英國為盟邦，殊為可惜，須知在軸心國新秩序下，英之覆亡不遠矣。

西園寺公病重

中央社興津廿三日電：西園寺公爵病

美在烏設根據地
烏上院不予批准

中央社紐約二十三日電：據二十二日泰晤士報蒙得維多電稱：烏拉圭上院，二十一日夜，聽取古瓦尼外長說明設立美海空根據地問題後，進行討論，該問題反對該問題之赫來立斯泰派終身議員提出激論，猛烈非難古外長，八小時後，以二十五票對一票，遂通過對一切影嚮烏拉圭主權，而設定海空軍根據地之任何條約協定，絕對不予批准之強硬決議，但該決議幷未直接指明美國，目下赫來立斯泰派議員，除非難古瓦尼外長之措置外，同時猛烈攻擊美國所從惠建設根據地者，係暴露美國南美之帝國主義，衆料此決議之結果，在烏拉圭建設根據地問題，事實上不得不予展期，而且古瓦尼外長，或將于最近辭職，

浙主席汪瑞闓 攷核職員所長

中央社杭州廿三日電：浙主席汪瑞闓，為健全人事體制，增加行政效率起見，特論令省府全體職員，自動報名申述擢長學識，候府考選，已派省委員湯應煌等命題，每日抽考，所有試卷，由省主席親自評閱，評定優次，以憑升遷云。

慾自廿二日起，漸告惡化，夜以廿三日上午五時脈搏減退，午時為來食

滬市長陳公博召集職員訓話

中央社上海二十三日電：新任滬市長陳公博氏，於二十三日上午九時，在市府大禮堂，召集各局局長以下全體職員訓話，語多屬勵，大意謂，㊀吾人現已獻身政府，為即努力從事工作，㊀凡屬市府各機關之職員，即為市府幕僚之一份子，是以應先明瞭市府之組織，㊁樹立廉潔政治，藉以完成和平反共建國之任務，非樹立廉潔政治不為功，故決以本身為標榜，希望至他人，有方面，人心服務，不苟安，錄用人員，須有標準，㊀辦事不求苟任，㊁任職嚴守時間，㊂努力工作，辦公時間，於是點名，演述歷半小時始畢云。

東亞聯盟 中國同志會 今日在京成立

周學昌，朱樸，戴英夫，劉仰山，汪曼雲，周化人，胡蘭成，彭年，蘇成德，戴策，蔡洪田，張仲寰，金雄白等，組織東亞聯盟中國同志會，決定於今日（二十四日）上午十時，假本京復興路中央黨務

滬公共租界 昨發生綁案

中央社上海二十三日電：公共租界二十三日，又發生綁案一起，被綁者為江西路一四一號新紡織公司總務主任某（五十七歲），二十二日晨九時半，乘自備汽車往公司，突有四人將汽車包圍，其中二人執手槍登車，脅將汽車駛去，下午六時，尚無蹤跡。

滬郵局通告 停寄廣州包裹

中央社上海二十三日電：滬郵政管理局頃發通告，因包裹擁擠，寄運困難，凡寄往廣州之大小郵件及商品包裹，自二十五日起，

美副領偷攝照片 被河內日軍拘捕

中央社河內廿三日電：據海通訊：本星期四日下午三點，有美國副領事柯林及美籍新聞記者貝柯，於河內日軍倉庫附近偷攝照片，被日衛兵發覺，即將二人拘捕，日方將此事報告，並向美方提出抗議云。

法屬非洲土人發生反法騷動

中央社倫敦二十三日電：據快訊：聞法屬赤道非洲西非等地土人，起而暴動，各處土人以謀脫離法國統治，殖民地之素稱喀麥隆者，則受法國之色彩甚盛，最近亦有獨立運動，與反攻之行動化。

民心建設

昨日軍報道部馬淵部長蒞臨宣傳部演講，甚長，今日中國熱情於中日真誠之親善，以為過去中日雙方誤認甚深，辛亥革命以來，中國民族思想已有蓬勃之發展，中國欲求永久和平，不可不知中日雙方之誤認，故特提出「民心建設」一語，以期中日民衆之融洽，民間之隔閡，由此而消除，因以為國人民，即可解除中日間之誤解，一方以日本之誠意，中國一般民衆認識蔣政權與共產軍閥之聯合，以及英美之陰謀，其為害於中國之大，而擁護和平運動，即可保衛中國之民衆，現在和平運動正在順利進行，汪主席既曉示我人以「中日提攜」之精神，已漸收效，吾人須以確保中日永久和平，謹就此「民心建設」一語，會終必有一廓而清之一日，我人渴望中日雙方人士，同加勉勵，合作切實，以確保中日雙方之和平，進而奠定東亞之安甯焉。（L）

勸請美國參戰 英駐美大使返任暫行停寄。

中央社里斯本廿三日電：據海通訊：英駐美大使洛森，昨日搭「飛剪號」離此往紐約，並悉有英國政府之訓令，努力勸請美國參戰。

國民衆，電謝希氏，其文云，「閣下此舉非特加強德羅人民間之連繫，抑且表示閣下愛護羅人之熱誠。」

希特勒贈藥品 羅地震災情重

中央社羅京二十三日電：據海通訊：德元首希特勒，因羅國發生地震，傷亡多人，特贈大量藥品，約值二十萬馬克，西瑪代表羅全

秋浦日軍 乘勝推進

中央社訊：據同盟訊：佔領秋浦縣之日軍，二十一日夜復襲曉渡街（秋浦西南方五公里），二十二日正午，又佔領葛公鎮，（秋浦東方二十公里）。

中日外交史料新頁
國民政府使節團赴日答禮記

本年五月間國民政府派出使節團赴日答禮，盛況空前，未有為中日外交史開新紀元，本書詳述赴日經過及各使節在日講學之演詞，插圖五十餘幀

定價每本三角
編印者：宣傳部
發行者：中央書報發行所
所址：中山東路一七〇號
電話：二一八八一號

中央書報發行所
最近出版新書
地址：中山東路一七〇號
電話：

上海分此·首都獨一
餘昌
高尚鐘表！無奇不有！
電機修表！與衆不同！
地址：中央商場北部

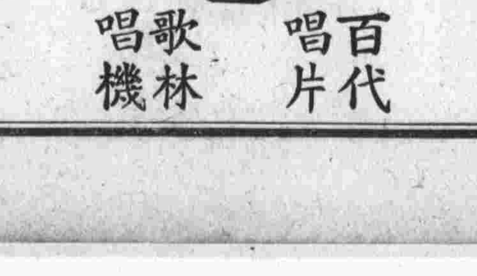

大廉價 大贈品
特備犧牲品數種
百代唱片 歌林唱機
歡迎參觀

京報
零售每份三分　定閱每月九角　定閱三個月二元四角　定閱半年四元五角　定閱全年八元
廣告刊例
封面　每日每格二元
普通　每日每格一元
……

天綸　綢布專家
綢緞　新棉布呢　絨裝
大減價
花色總匯
太平路書辭街

建康路中一五一號
大新公司
名廠綢緞　各色絲絨　高級西裝　薄呢袍料　女子服飾　精美禮券
電話二二七六九號

南京綢布業領袖
老久章
搜羅齊全　無貨不備
綢緞　布疋　呢絨　嗶嘰　蘇湘　顧繡　餘杭　絲棉
定價　比衆　低廉　發行　精美　禮券
南京中華路二二七號

農商銀行
定期存款　活期存款　特種定期　匯兌　信託　發行禮券
行址 電話 營業室

南京興業銀行
辦理各種一切存款及銀行業務
活期存款　定期存款
電話：二一二三四五

人語

汪主席說：「達道行義，曰才學識，自觀何地，曰清慎勤。」我們要增養我們的才學識，而恪遵着清慎勤三個字，是挑才大的木課。……

提倡兒童教育 汪主席捐贈獎品
兒童成績展覽會定期舉行

中國兒童教育協會主辦之首都兒童成績展覽暨演說競賽會，已定於本月二十九，三十，十二月一日在山西路教育部新建大禮堂舉行三日，目下該會積極努力於籌備工作，各校兒童已有不少作品送會展覽，演說競賽會參加報名者頗為踴躍，汪主席暨各院部長官為提倡兒童教育，勵兒童努力學問，紛紛頒給獎品，計成績優良之兒童分發獎品，主席汪院長之法幣二百元，作購辦文具，收到者計有文具百件，共十數種。

法院一件，立法院長溫宗堯錦標一件，司法院長銀盾一座，教育部長趙正平銀盾一座，內政部長陳群錦旗一件，財政部長周佛海錦標等多件。

黃臉婆打上門來
他不該要她不要她！
司帳與女廠主同居

本報訊：闞瑞亭（三十七歲）合肥人，前年八月闞自合肥來京謀事，旋即經人介紹於本京下浮橋絡所巷十九號韓胡氏（四十歲）開設之織布廠內充任司帳，韓胡氏雖已徐娘半老，然舉止仍極風騷，日久二人發生肉體關係，闞某遂遷至韓胡氏處居住，對於乃妻置之不顧，闞妻黃氏（三十六歲）以其夫外出二載，分文未寄，料有別情，遂於本年五月間，偕同其弟闞公發（二十二歲）弟婦潘氏（二十七歲）來京，闞某即於小沙井九號覓房住居，並向韓胡氏借洋二百元，及織布機二架，令乃妻及弟等織布度日，已則仍住韓胡氏處，稱事務繁忙，不常返家，伊等雖有所聞，然因債務關係，未發作，本月廿一日，闞突返家，謂上海棉布價格可速獲厚利，如有存貨，可速行上滙，黃氏即將已織成之布十四疋，值洋六十元，交闞攜去，詎闞一去不返，黃氏向其追索，款亦不付與，黃氏無策，即奔至絡所巷十九號韓胡氏處尋闞，闞吵鬧，韓胡氏忿而反被毆，黃氏痛極，邀集乃弟公發、弟婦潘氏前去助戰，入門後不由分說，一路大打，屋中物品全部搗毀，韓胡氏外出鳴警，一併赴局成訟云。

冒充稽查檢查旅客
詐財未遂身落法網

本報訊：夫子廟東牌樓口五洲公寓，前晚去一西裝少年，詭稱為憲兵隊職員，欲查房間，公寓老板吳永奎即偕同該人按屋查看，數間後，即帶走至王府園僻靜地方，以檢查為名，將吳身畔之鈔洋廿八元四角掠去，吳某尾隨至大街鳴警，見其可疑，即捉告該人冒充憲兵詐財，經警士將該人逮捕，詢問後據稱名李炳炎（廿二歲）河北人，警局將該犯偵訊後，解送憲兵隊，該犯已將全案承認不諱，已解法院審訊云。

見財起意侵吞貨款
事機洩漏飽嘗鐵窗風味

本報訊：昇州路南市樓一號住戶王正祥，於本年九月七日向泰司倉巷華通運輸公司賬人沈衡甫定購食鹽六十三担，當付法幣一千五百元，約定九日後交貨，沈收款後未登賬，意圖侵佔，即串同該公司陳文炳、賈清正等三人，誆稱該款被經理沈同英拐逃，王某不甘損失，即於法院控告，經該院審理後，以沈等確有侵佔情事，昨已宣判沈衡甫處有期徒刑六個月，陳文炳、賈正清各處有期徒刑兩個月云。

今日閉幕 李智超畫展 作品全部售罄

北京名畫家李智超個人畫展開幕後，各院部會要人均往參觀，競購佳品，迄昨日已被定售將罄，李氏此次畫展，博得各界好評，今日即行閉幕，綜計展覽四日，往參觀者達千餘人之多云。

收容流浪貧民 庇寒所即將成立
已令飭各區所勘覓所址

京市府以冬令瞬屆，劫後災黎，嗷嗷待哺，會同賑務委員會及各關係機關，組織冬賑委員會，一切救濟工作，甚為緊要，定設立庇寒所，收容貧民，已由市府令飭各區公所勘覓適當地點，最近期內即可實現。

古樹自焚

本報訊：夫子廟姚家巷八號門旁，有古樹一株，枝葉甚茂，數十年，昨晚時許，突然自焚，附近居民驚怪，圍觀者甚多，經派出所職員用水潑救，始行熄滅云。A

檢查牛痘證
私人醫院證書無效

京市衛生局，為防止天花起見，定於十二月一日起，在各城門檢查牛痘證，凡有逃避種痘情事，……私人醫院及診療所發給之牛痘證，一律無效，望市民注意。

下月一日起

失業僑胞登記踴躍
僑委會決盡量救濟

僑務委員會，為救濟失業華僑，開始辦理登記以來，申請救助者已達餘人，僑委會以該項失業華僑，為謀返國後仍得安居樂業起見，積極調查，凡有專門技術人才，當予以相當職業，其年老殘廢者，則給與救濟金，並除給予糧食外，資送返籍。

今晨視事 新任中區警局長

首都警察廳中區警察局長張今吾，經皖省府任為當塗縣長後，遺職已由警廳呈部，調委警部視察盛建雄繼任，盛新局長定廿四日上午九時履新。

小新聞

△全市戶口總複查，警廳派員輪迴視察。
△寧波旅京同鄉會電汪主席致敬。
△消防會籌募基金，在大會今日書夜更新舞台舉行。
△上海中國報社，在京設立辦事處。
△前晚宴新聞界聯歡。
△中教建協會安徽分會明日成立，總會派沈紱出席指導。

商業行情

今日各商情探錄如下：

▼金融

品名		價格
赤金（市平每兩）	進	五三五·〇〇
	出	五八五·〇〇
白銀（市平每兩）	進	三·八〇
	出	四·八〇
華興票（每百元）	進 折法幣	一五八·〇〇
	出 折法幣	一六三·〇〇
日票	進 折合法幣每百元	六一·二五
	出 折合法幣每百元	六〇·七五

▼米糧（每石價）河下行盤

品名	等級	價格
黃熟米	上	六二·八〇
又	中	六一·三〇
又	次	五八·〇〇
黑熟米	中	六五·〇〇
又	次	六三·八〇
新稻	中	六三·七〇
洋熟米	上	六三·〇〇
又	次	六一·〇〇
糯米	上	六四·八〇
又	次	六三·八〇
黃糙	上	六八·七〇
又	次	六六·〇〇
糙米	上	六三·〇〇
又	次	四九·〇〇
原熟米	上	四九·〇〇
又	次	四八·〇〇
又	上	五八·五〇
又	次	六五·五〇

▼麵粉（每袋價）

品名	價格
綠牡丹	一六·三五
紅牡丹	一五·一〇
藍牡丹	一三·一〇
綠飛鷹	一六·四五
紅飛鷹	一五·二五
藍飛鷹	一三·二五
紅山鹿	一三·〇〇
綠山鹿	一六·三五

▼油糖（每担價）

品名	等級	價格
大連油		一〇四·〇〇
泰安油		九六·〇〇
淮豆油		九四·〇〇
生油		一〇六·〇〇
蔴油		八八·〇〇
秋油		八八·〇〇
又	上	三三·〇〇
又	中	二四·〇〇
淮鹽（日金）	次	一六·〇〇
精鹽（日金）		一四·〇〇
四五糖（每包）		一二·〇〇
四號糖（每包）		一二八·〇〇
棉白（每袋）		一一五·〇〇
袋赤（每袋）		一一六·〇〇
枝洋（每包）		一九一·〇〇
提青（每石）		一〇四·〇〇
荷粗（每袋）		一九五·〇〇
冰糖（每担）		一二八·〇〇

▼雜糧（每石價）河下行盤

品名	等級	價格
麥籽		（無貨）
豆		三三·〇〇
綠豆		三一·五〇
黃豆		（無）
又	上	二一·五〇
又	次	二九·〇〇

▼香煙（每箱價）

品名	價格
赤豆	三三·六〇
青豆	三六·〇〇
新芝蔴	三一·〇〇
小麥 上	三一·五〇
又 次	三一·〇〇
大英牌	二二〇〇·〇〇
老刀牌	一六〇〇·〇〇
仙女牌	一五八〇·〇〇
品海牌	一三五〇·〇〇
金字塔	（無貨）
白金龍（聽）	（無貨）
白金龍（條）	二五〇〇·〇〇
小長城	七〇〇·〇〇
大前門（包）	五一〇·〇〇
大聯珠	八〇〇·〇〇
大香檳	五一〇·〇〇
金祿牌	六一〇·〇〇
紅獅牌	一〇〇〇·〇〇
五華牌	一五九〇·〇〇
吉祥牌	四四〇·〇〇
指南牌十支	五一〇·〇〇
百花牌（中票）	八五〇·〇〇
黃錫包（日金）	（無貨）
美駝牌（日金）	（無貨）
雙斧牌（日金）	三〇〇·〇〇
大砲台（聽）	八八〇·〇〇

▼煤炭（每担價）

品名	價格
鴻基塊	二三〇·〇〇
紅基煤	二一〇·〇〇
中興塊	二二〇·〇〇
中興屑	二〇〇·〇〇
柳江塊	二六五·〇〇
陵山煤	（無貨）
開平煤	（缺貨）
魚炸	三〇〇·〇〇
紅煤屑	（缺貨）
龍潭煤	八五〇·〇〇
銀炭	（缺貨）
黑炭	三五〇·〇〇
木柴	六〇·〇〇

▼酒類（每担價）

品名	價格
燒酒	五四·〇〇
泡子	六〇·〇〇
高粱	二五·〇〇
紹興	四八·〇〇

▼雜貨（每箱價）

品名	價格
美孚洋油原聽	二四〇·〇〇
亞細亞原聽	二三〇·〇〇
光華洋油原聽	二三·〇〇
幸福洋油日金	二二·五〇
僧帽牌洋燭	（無貨）
飛鷹牌洋燭	二七〇·〇〇
固本肥皂	二〇·〇〇
五洲固本皂	無貨
日光肥皂	二九·五〇
上海火柴每箋	三三·〇〇
老人火柴	三三·〇〇
南京火柴每箋	無貨
鎮江火柴每箋	三五·〇〇
鹼（每担）	一四·五〇
城門油	八·〇〇

▼茶市（每担價）

品名	價格
上獅峯龍井	四〇〇·〇〇
上青茶	三五〇·〇〇
又 次	一五〇·〇〇
上紅茶	三五〇·〇〇
上香片	四〇〇·〇〇
上貢菊	二八〇·〇〇
次龍井	二三〇·〇〇

完全歐美式
福昌飯店
房間清潔　餐廳衛生　冬季水汀　交通適中
中山路五七號　電話二二五七七

大陸
西餐館　電話二二〇一一號　中山路七號
牛肉莊　電話二一九三五號　中山路
自製各種德式香腸　火腿　選運青島黃牛肉　各種食品　一應俱全

上海徽章製造廠
機械製造　科學管理
證章　獎章
（南京國府東街十號）

中華徽章禮品號
徽章獎章　賽銀禮品　絲織風景　五彩繡品
歡迎參觀　樣本備索
地址太平路三九八號

南京建康路黑廊街
老大綸
大名鼎鼎　本局發行　餽贈親友　精美禮券　美麗大衣　綢緞之王
綢緞棉布呢絨服裝公司

利康百貨商店
冬令貨品　應有盡有　價格低廉　歡迎賜顧
地址　中華路三山街口

國際
特聘 紅遍秦淮高尚樂府 羅門白克拉大樂隊 伴奏最新時代名曲
舞女整齊！坐位舒適！「飲料舞票一律照舊」
地址：夫子廟貢院街　電話：二二一九四九號

紅梅
★舞女！陣容堅強
★設備！富麗堂皇
茶舞：下午四時起　晚舞：七時起
夫子廟貢院街

新亞俱樂社
茶資男賓四角　女賓六角
特聘星島樂隊　伴奏流行名曲
海派著名紅星　準時到場候教
每逢星期六日表演彩排京劇
地址：夫子廟貢院街

新中印刷公司
設備完全　科學管理
機械印製　出品精良
▼朱雀路邀貴井十四號▲
電話：二三一三七

天興記
無線電料行
批售歐美最新式收音機材料　修理各種無線電　書籍雜誌　公共放大器
建康路三一四號（華興銀行東首）

光藝照相 BANN'S STUDIO
高雅技術　交口稱譽　仕女一人高等　出品有目共賞
南京朱雀路七十二號

泰和生參燕國藥號
中央商場支店開幕
專售　道地藥材　參茸桂燕　四時要藥　花露藥酒　衛生飲片　珍貴補品　丸散膏丹　諸品仙膠
特設代客煎藥部
附贈冰糖一袋
總號倉巷九號

介紹 五星六壬專家 獨鶴飛到京
決斷妻財子祿分辨文武功名
寓國府路現軍事委員會後碑亭巷一二五號
候教
汪鳳飛　吳福康　吳凱聲　蔣有孚　仝啓

風雨雙龍劍

王度廬撰文　劉鐵海作圖

第八回　關強梁深莊抒孤憤　觸情網茅店暫雙棲

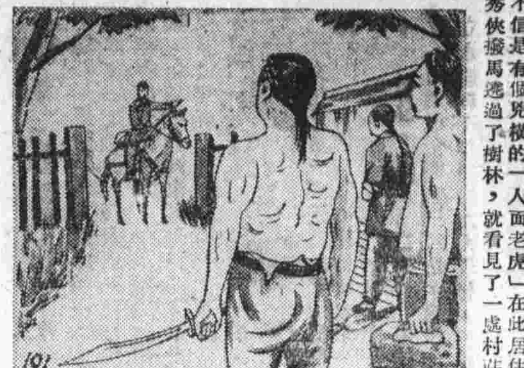

秀俠此時芳容氣得發紫，便問說：「那薛老虎，住在什麼地方？」受傷的人說：「就在北邊，過了小河，柳樹林外有高院牆。」秀俠說：「好了！我給你們去出氣，替你們家鄉除害！」說時飛身上馬，揮鞭走去。那胡二還在後面追着喊：「俠客姑娘！咱們商量商量，你再去吧！」秀俠却連頭也不回，催馬急走，不過三四里，就看見前面有一條小溪，水淺見底，兩岸相距不到一丈，秀俠一鞭馬，就飛越而過，再走，就望見眼前有一遍柳林，翠綠千條，迎風拂動，地上生着許多青草，並雜有藍色的、黃色的朵朵野花。這麼幽美的地方，眞令人不信是有個兇橫的「人面老虎」在此居住。秀俠撥馬穿過了樹林，就看見了一處村莊，有高高的院牆，牆外有幾個莊丁樣子的年輕漢子，都光着脊背在那裏摔角，說笑。地下扔着衣服，石鎖，還有刀槍棍棒等等。他們一見來了這騎着馬的青衣年輕姑娘，就齊都直了眼。秀俠的態度是凜若冰霜，怒聲問說：「你們把薛老虎叫出來！我有話要問他！」那幾個莊丁一聽秀俠這話，他們不但不怕，反倒彼此笑了，互相說着：「咱們七太爺現在眞是大交桃花運，又有這麼漂亮的娘兒自己送上門來了。」秀俠却催着說：「快把薛老虎叫出來，我要問他爲什麼佔良家婦女，毆傷鄉民，橫行一方！」那幾個莊丁齊都吐着舌頭笑說：「喝！眞了不得！這傢伙比城裏的爛蜜桃還兒！」隨着個人就努努嘴，少時他們就找出一個人來，這人好像是他家的護院，身高面黑，秀俠一看，倒不禁吃了一驚，原來此人自己認得，正是自己第一次遭難時，被賊人擄去時，那火眼羅二的伙伴鐵頭余五。此時余五認出來是秀俠，他就哈哈大笑，說：「我說是誰呢？原來是陳伯爆的女兒，三四年前，我抱着你跟你騎過一匹馬，那時的事情你還沒忘罷？你好啦好啦，快下馬來！咱們兩人敘一敘舊日的交情罷！」

因爲沒有滾釘板　馬連良大罵萬子和
北京新新戲院出賣的內幕

未完成的傑作！

當張作霖虎踞北京以後，市面因張之高屋建藤，頓形熱閘，以西長安街爲尤甚，卽以飯館而論，計有十「春」之多，南北統一告成，政府南遷市廖突然冷落，西單迺之，因哈爾飛戲院北招徠，足以維持不敝，其他各地，瞠乎後矣，比巖以來，形勢一變，西長安街，建築戲院兩處，一爲日昇槓房堆房舊址之長安戲院，一爲三德木廠舊址之新新戲院，各項茶飯小館，紛紛成立，因地勢的關係，哈爾飛又淪於閒散之列，新新戲院，設備較新，由蕭振川，馬連良督其事，劇務主任，則爲萬子和，拉攏脚色，協商戲碼，繫諸一人之身，地位至爲重要，積日既久，執事人員，不免貌合神離，乃各種組織中之通例，某日，散戲逾乎法定時間，黃衣聲吏，鐵面無私，萬竟被捉入官，罰鎹始罷，自是日有戒心，不敢放鬆一步，而馬連良近已自命爲天之驕子，自視過高，待人如無物，而兩三月中，法定時間，又提前一小時，改爲新時間十二時散戲，一般名伶，平日囊聳處優，民食俱晏，時間忽一提前，大半感覺不便，辦事人既須應付警局、又須逢迎好角，兩姑之間難爲婦，困苦情形，可以想見，日前連良演其得意佳作馬義救主，電火初明，觀者紛至杏來，聲勢爲之一振，連良每演此劇，必自米進圖回家起，至馬義滾釘板止，最精彩者，厥惟末場滾釘板一幕，觀者心理衾同，未有不徒演畢起身遝去者，乃是晚甫至十一時，在馬義獻人頭後，忽然宣告中止，卽連良亦不解其故，登時怒髮衝冠，呼萬子和至，質問未到時間竟爾中止之理由，萬曰，「你不滾，時間自然有餘，你要滾，時間就怕不够，還是早點兒好」，連良盛怒之下，大罵萬子和不止，萬拂抽而去，次日卽登報脫離關係，新新戲院本有出售之說，因議價未協而罷，今內部既有裂痕，購者乘鐵挺進，聞以二十六萬元代價，實行交接，此後彷照眞光影戲院辦法，專演電影，不再演戲，以故長安戲院，聲價陡高，從前每晚租價僅七十元，近已超過百元以上，其無人過閏閣扉多日之哈爾飛，亦有重鑿旗鼓之說云。（大同）

白門姑娘李紅·上·
神秘！大胆！

波羅

「那個少女不善懷春！那個少男不善鍾情！」李紅，余光日前在上海百樂門訂婚。十一月十七日的新聞報上這麼地登着一段啓事：「余福康李萱訂婚啓事：茲承嚴春堂張善現先生介紹，幷徵得雙方家長同意，謹於廿九年十一月十七日下午假座百樂門舞廳訂婚，……」余福康就是余光，而李萱也就是李紅，五六年前，用着李亞蘭的名字，在南京金陵大學旁聽的她，在某一個時期也許爲了經濟問題竟在一家湖南菜館當起女招待來，事情是那麼地奇突，認識她的人們都感到驚異與惋惜。消息傳到追求着她的劉君耳裏，一個富而多金的同學特地跑到那家湖南菜館裏找着她，對話是這麼地展開的：「你爲什麼要幹這種事呢？」他說。他的意思以爲「如果你要幹這種事倒不如嫁給我」。「爲了體會一點社會經驗，爲了習識一點人情世故」她這樣簡單而明朗地答復他。「難道你不顧慮到你底名譽嗎」？他拿名譽來威脅她。「哼」這答復更簡單了。「你需要經濟的接濟不妨老實告訴我，你相信我是會盡我底力量幫助你的」。他顯得多情而好義。「謝謝你的盛意！」還是那麼簡單，但稍爲客氣一點。「爲了你我甯願犧牲一切，只求你體諒我的一片心情……」他開始把愛情教科書裏最好的詞句搬出來。「對不住，我很忙，你的話留着吧！」她覺得有點不耐煩而打斷了他底話頭。她知道聽下去還是那幾句話，——她幾乎可以背得出的幾句話。「再會」！她的影子在說完後很快的消逝了。劉君是失望到極點，——比他在學校裏功課不及格還要失望，然而他幷不灰心，正如其他男子一般追求女子時具有的勇氣。在另外的某一個晚上他懷着無限地熱情與期望，又跑到那家湖南菜館。雖然他是那麼地不歡喜吃湖南菜。失望！還是失望，因爲她已經離開那家菜館而不知去向了，

國際舞女王佩珍

舊劇　檢場人

舊劇臺上檢場人，看來似就是伺候唱戲者，而無甚重要，其實則不然，如果無十分把握，決不敢承當，檢場人具有三要件，第一，要戲路通，第二，要腦筋靈敏，第三，就是手法要純熟，在角色方面分生旦淨丑四行，其一行只管一行的行當，只要各角按着各角的規矩走，就不會出錯，可是檢場的人就得要行行都懂，什麼時候打臺帘固是很簡單，然而還要應得鼓點，甚麼戲懂該用甚麼彩頭，要懂得戲的路子，還要懂得角色的身段，凡此種種，不勝枚舉，若是不經過三個寒多，四個夏，是不敢買險上臺，所以檢場這一行，是一種費力不討好的行當。檢場人並非專是打台帘，遞水這種職務，而也有一罷活——撒火彩。不適近年來舞台多不講先這一套。從前檢場人撒火彩的功夫，確要有獨到佳點，因爲在台上，經驗多了，自然熟能生巧，不過在私底下也要有相當練習的工夫，擘如唱鐵公雞，害石山，連營寨，焚棉山及火判等戲，一觔有一觔的撒法，一場有一場的精彩，其所撒的名目，如月亮門，扇子面，滿堂紅，一條線，二龍戲珠，連陞三級等，撒得好者，當然是助劇精彩，撒得不好者，滿台松香，烟霧迷目，反而砸鍋。（郎）

→題　張無雁作

新亞帽廠
業已正式開幕
大減價 ★ 大贈品
地址：南京建康路一八七號

中央商場　露茜花店
關於婚喪喜慶用的花本店可以定製完全依上海的作風來答謝顧客包你滿意歡喜

中華路　祥和南貨海味糖果食品號
精製　京蘇應時茶食　西點麵包餅乾
經售　參燕銀耳　華洋海味
新增　四時鮮菓　罐裝名茶
代售　上等香烟　呂宋雪茄

▼代售福建土產▲
夫子廟　小蘇州茶食糖果號
自製　應時細點　透味燻魚　加辣牛肉
新貨　椒鹽胡桃　五香果肉
運到　洞庭東山枇杷膏　蘇州顧得其乳腐

大上海飯店
華麗裔皇　不同凡響
設備　地與上海各大旅社相媲美
房價　較之南京普通客棧大經濟
地址：慧園街　電話：二二七〇五

設備最完善之　國際理髮公司
內設　◇理髮部　◇火燙部　◇電燙部　◇修指部　◇水燙部　◇洗頭部
地址　建康路三三五號寶都花園隔壁

餘昌鐘表行
眼鏡　唱機　唱片
備貨充足　售價特廉
特備犧牲品數種　歡迎參觀
大廉價　大贈品
地址：中央商場北部

南京殯儀館
特設　壽衣部。壽材部。藝術部。禮樂部。攝影部。
各部均聘有專門技師悉心研究造福喪家
地址　莫愁路二二一號
電話　二二一九三號轉

平報
歡迎訂閱
每晨派員專送　下午一時到京
總址：上海福州路四三二號
南京分銷處：朱雀路七二號

眞清　老寶新菜館
禮聘多位名廚　烹調回敎名菜
包辦上等筵席　烤鴨特別專門
衛生設備第一　價廉味美無二
如蒙諸君光顧　莫不竭誠歡迎
地址：夫子廟　桃葉渡
電話：六八七二二

夫子廟　新都飯店
特聘名廚烹製　揀選美女招待
早晨徽茶麵點　日夜經濟佳餚
有美皆備　無味不精
屆時惠顧　事實可徵

大上海的點心：純粹上海茶室風味
夫子廟貢院街

夫子廟貢院東街
太平洋酒菜館
附設　咖啡館　彈子房
津川名菜　各種筵席　隨意便酌　房間清潔　女子招待　坐位寬暢
電話：二一七四八

中央商場內　第一部　當都　○　衬色大王　中央商場內

凱利公司
綢緞·呢絨·花色比衆獨多
大衣·西裝·式樣比衆特奇
十一月十五日起　大廉價　大贈品
有意想不到的便宜　有意想不到的希望

添製新裳，勿失良機！一樣要買，落得便宜

上海裁縫專做旗袍不但道地而且快速

雙喜牌　熱水瓶
南京各大百貨商店均有經售

規模偉大　帽業專家　馳名全國　狗牌呢帽
上海利華帽子公司
機器洗帽　不用手工
夫子廟門市部

日本評論

念九年十月十五日出版

第一卷第八期要目

十八虛怯症與顚狂病因果　金玉律
日蘇邦交意德同盟的前因後果　向存中
日本新外相松岡洋右之素描　孫子錚
希特勒心中的日本觀　莊爲誠
日本政黨消長過程之鳥瞰　顧學涵
日本兵法源流考　陳叔撝
日本社會運動之過程　時中
日本內閣遞嬗過程之鳥瞰　孫克明
〇日本與南洋
日本南洋之經濟資源及其對日貿易　海鷗
日本與非律賓　張祖康
日本租稅制度之構成　一錢
日本美術的考察　仲恕
日本報界的動態　何凱
戰時日本大藏省存款部　德之
日本的婦女雜誌　陳少陵
富士山的登臨記　魏
〇日本政治之介紹　中村哲郎
日本新體制方向論　吉田
未來之太平洋問題　前原光雄

每册二角半年一元一年二元
日本評論社出版
經售處　三通書局　駐京辦事處　朱雀路（高樓門四號）
各大書局均有出售

副刊

上水石

徐流

每天傍晚扯着疲乏的兩條腿走進了家門時，總是不經意地看到丟在牆角邊的上水石，已滿是泥土，連一根小草都沒有。

會有過一個時期，自已頹醉心着上水石，經心經意地將牠擺在方瓷盆裏，盆底鋪上一些光滑的石子，在生滿，青苦的上水石上了撒一些花子，不幾日就會長出嫩嫩的綠葉，有時也居然會開出一兩朵花來。

自已是一向耽於幻想，便每由擺在案頭的上水石上的一個小小的洞，漸漸在眼前化爲幽暗的仙境，也頗爲之神往；有時還拿微管現象的原理講給小弟弟們聽。

如今是再沒有對着上水石出神的那種閒情逸致了，卽使獨自孤寂地坐在房裏，仍是感覺得四週不安，像似有什麼東西在跳動着，在響着。

也許是因爲整個世界上的炮火，威脅了人類生命的安全，讓鋼鐵，火藥，將每個人的心都緊鎖上，是那樣輕易地一壘壘一批批被拉進地溝和山谷。

每天看着太陽悄悄地出來又悄悄地落下去了，自已如失去了知覺似的走出走進，坐下躺着，感到可怕的空洞，也就再沒有心去看上水石一眼。

一天，我將牠丟到牆角。

許多藝術家在表現他的眞正使命前，總是彷徨過了多歧的人生曠野的種種職業的。像挪威的哈謨笛，英國的果爾斯特斯密史以及俄國的高爾基，他們都做過被人類認爲下賤的職業，但是他們所以能出人頭地就是由於平時肯刻苦自勵，不以「賤職」爲可恥，像法國文人斯坦特爾他在幼年時曾當過小和尚，在他的自傳里有這樣一句說：「……

文壇畫虎錄
和尚文人

蕭提

百感節

江上風

朋友對我說有張小報在罵你，我說：不勞關照，我早已看見，他道：你覺得如何？我說：譬如潑婦罵街，好以市井機語，炫人觀聽，人若駐足而聽，責以大義，彼將益發撒嬌撒凝，眼淚鼻涕四下亂洒矣，那時你已唇敝舌焦，他却在暗暗厭笑，一邊笑個不停，一邊死命地把糞乾，垃圾，爛草，活蛆朝你身上噴來，那時你悔之何及？雖然不致因此喪命，但衣服全都髒了，却給別人拍掌稱快，那又何苦呢？

孫悟空大鬧天宮，法力無邊，太上老君還要讓他三身，但一見淫烏，他卽遠而避之，並不是齊天大聖的本領不及它，而是怕它戰敗后，會使出下流撒刁澇皮的本色，朝着人熱溜溜地放下一泡鳥尿，孫悟空是愛潔的，自然只好退避三舍了。

據說：鳥尿奇臭舌先比天上大羅神仙都畏之若蝎，一輩妖精木怪，則視爲奇貨，飲入丹田，隨意亂噴，以其髒也無人顧與其計較，彼則拍掌大笑，以爲勝利。我呢，一溲有梨山老母的細妖索，二溲有張天師的攝妖鏡，對於鳥尿的來攝，只好誓避其鋒，老實說：我眞不敢與之較量也。

對於外界的冷嘲熱諷，造謠中傷，毒罵誣蔑，我經過了不知有好幾叵，我一律以鳥尿目之，聽其撒一泡，乾一泡，自生自滅，讓他空歡喜一陣，他見溲有動靜，也就鼓不起興再撒了，這是我獨得其祕的降妖祕訣。

世途茫茫，惡魔獰笑，吁！

隔隣的悲聲

喬士

聽說

七十九

不勞你担心

保留電影攝製權！

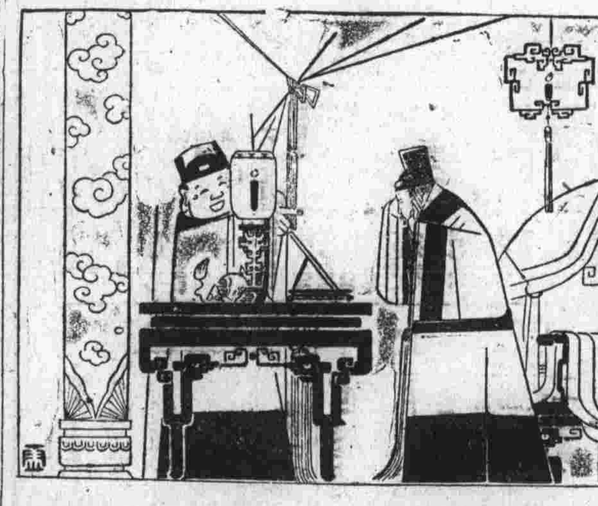

健身與補藥

東野平

環球馬戲團
看過的人說好！未看的人難想！
搔癢
保證滿意　千祈早臨
今天日夜兩場表演　日場二時　夜場八時
價目　包廂四元　特別位三元　一等位二元　二等位一元　三等位五角
地點：寶都花園內

永信公司
中央大舞台
地址新街口中央商場後面
武則天
影壇紅星　顧蘭君　主演
描寫唐宮祕密　美豔巨片
新華影片公司　至善無上出品
每場加映最新組新界新聞片
中國時間　一時　四時　七時起　連映
票價　六角　四角　二角　軍人小半價

國際劇場　新街口　北段
隆重獻映
風華絕代古典美人　張翠紅　領銜主演
王寶釧
隨票贈送張翠紅近影及插曲歌譜
中國時間　平日　一、二時半　二、五時半　三、八時半　星期及假日　一、一時　二、三時半　三、六時半　四、八時

中華大戲院
夫子廟貢院大戲院舊址　電話二二九五
異軍突起時裝巨片
袁美云主演　孫敏　韓蘭根　殷秀岑　關宏達　合演
鄉下大姑娘
王引編導　血淚凝成悲劇　新感覺新作風！！
華華公司特新出品

中喜劇場
公共體育場　國民大戲院原址　電話二二七五
實行中日提攜　介紹友邦文化
大華公司　東映實
熱情偉大巨片　滑稽絕非常鉅片
白衣天使　（爲國服役誰說女兒無能　代姊盡孝都謂男子不如）
大力士　（一言一喧人噴飯　笑痛肚皮）
譯有中文說明　詳細時間另映字幕
中國時間　每日一時起　映七最後一時
票價　樓上　樓下　一律